

INWESTOR:

Towerlink Poland Sp. z o. o.
ul. Marcina Kasprzaka 4, 01-211 Warszawa

Działając przez pełnomocnika:

Monika Kucharska

Adres do korespondencji pełnomocnika:

AXIANS NETWORKS POLAND SP. Z O.O.

Ul. płk. Dąbka 15, 30-732 Kraków

kom. 692 489 311

e-mail: monika.kucharska@axians.com

Monika Kucharska
24 LUT. 2023

Kraków, dn. 20.02.2023 r.

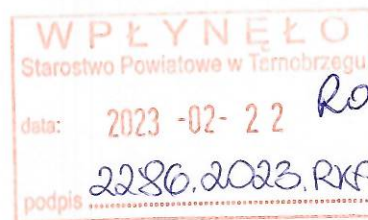

Starostwo Powiatowe w Tarnobrzegu

Wydział Rolnictwa, Leśnictwa i Ochrony Środowiska

ul. 1 Maja 4, 39-400 Tarnobrzeg

*Dotyczy: Zgłoszenia instalacji wytwarzającej pole elektromagnetyczne (zgodnie z prawem ochrony środowiska art. 152) stacji bazowej **BT26975 STALE** zlokalizowanej na istniejącej stalowej wieży w 39-400 Stale, dz. nr 62/22 obręb 0006, gm. Grębów (woj. podkarpackie).*

Działając w imieniu i z upoważnienia inwestora Towerlink Poland Sp. z o. o. z siedzibą w Warszawie przy ul. Marcina Kasprzaka 4, zgodnie z wymogiem określonym w art. 152 ustawy z dnia 27 kwietnia 2001 r. – Prawo ochrony środowiska (Dz. U. z 2008 r. nr 52 poz. 150 ze zm), i w § 2 Rozporządzenia Ministra Środowiska z dnia 2 lipca 2010 (dz. U. nr 130 poz. 880) niniejszym zgłaszam instalację obiektu: stacji bazowej sieci transmisji danych nr **BT26975 STALE** zlokalizowanej na istniejącej stalowej wieży w 39-400 Stale, dz. nr 62/22 obręb 0006, gm. Grębów (woj. podkarpackie).

Załączniki:

1. Sprawozdanie z badań pól elektromagnetycznych dla potrzeb ochrony środowiska
2. Formularz zgłoszenia instalacji
3. Pełnomocnictwo do reprezentowania inwestora
4. Potwierdzenie uiszczenia opłaty za zgłoszenie oraz pełnomocnictwo.

Z poważaniem,

Monika Kucharska

Osoba kontaktowa:

Monika Kucharska, Axians Networks Poland Sp. z o.o., Ul. płk. Dąbka 15, 30-732 Kraków, tel. +48 (12) 258 05 40, fax. +48 (12) 258 05 45, tel. kom. 692 489 311, e-mail: monika.kucharska@axians.com

FORMULARZ ZGŁOSZENIA INSTALACJI WYTWARZAJĄCYCH POLA ELEKTROMAGNETYCZNE

I. Wypełnia podmiot prowadzący instalację dokonujący jej zgłoszenia

1. Nazwa i adres organu ochrony środowiska właściwego do przyjęcia zgłoszenia

**Starosta Tarnobrzeski
ul. 1 Maja 4, 39-400 Tarnobrzeg**

2. Nazwa instalacji zgodna z nazewnictwem stosowanym przez prowadzącego instalację
Stacja Transmisji Danych BT26975 STALE

3. Oznaczenie prowadzącego instalację, jego adres zamieszkania lub siedziby
Towerlink Poland Sp. z o. o. ul. Marcina Kasprzaka 4, 01-211 Warszawa

4. Adres obiektu, na którego terenie prowadzona jest eksploatacja instalacji
39-400 Stale, dz. nr 62/22 obręb 0006, gm. Grębów (woj. podkarpackie)

5. Rodzaj instalacji, zgodnie z załącznikiem nr 1 do rozporządzenia Ministra Środowiska z dnia 2 lipca 2010 r. w sprawie zgłoszenia instalacji wytwarzających pola elektromagnetyczne (Dz. U. Nr 130, poz. 879)
Instalacja radiokomunikacyjna, której równoważna moc promieniowana izotropowo przekracza 15 W, emitująca pola elektromagnetyczne o częstotliwościach od 30 kHz do 300 GHz.

6. Rodzaj i zakres prowadzonej działalności, w tym wielkości produkcji lub wielkość świadczonych usług
Instalacja radiokomunikacyjna, przeznaczona dla celów związanych z przesyłem transmisji danych.
Wielkość produkcji – zależna od liczby abonentów.

7. Czas funkcjonowania instalacji (dni tygodnia i godziny)
Praca ciągła (7 dni w tygodniu, 24 godziny)

8. Wielkość i rodzaj emisji
Emisja pola elektromagnetycznego o równoważnej mocy promieniowanej izotropowo równej
sumaryczna moc EIRP anten sektorowych 83968 W
sumaryczna moc EIRP anten radioliniowych 708 W

9. Opis stosowanych metod ograniczania emisji
Ograniczanie emisji nie występuje.
Parametry stacji bazowej zostały tak dobrane, aby ponadnormatywny poziom pola elektromagnetycznego nie występował w miejscach dostępnych dla ludności.

10. Informacja, czy stopień ograniczania wielkości emisji jest zgodny z obowiązującymi przepisami
W miejscach dostępnych dla ludności poziom pola elektromagnetycznego nie przekracza wartości ponadnormatywnych określonych w Rozporządzeniu Ministra Zdrowia z dnia 17 grudnia 2019 r. w sprawie dopuszczalnych poziomów pól elektromagnetycznych w środowisku (Dz. U. 2019 poz. 2448).

11. Szczegółowe dane, odpowiednio do rodzaju instalacji:

ANTENY SEKTOROWE			
Nr anteny:	1	2	3
Azymut [0]	60	170	290
Wsp. Geogr	50°33'48,6"N 21°44'22,3"E	50°33'48,6"N 21°44'22,3"E	50°33'48,6"N 21°44'22,3"E
Pasmo [MHz]	2600	2600	2600
Moc – EIRP [W]	15751	15751	12895
Nr anteny:	4	5	6
Azymut [0]	60	170	290
Wsp. Geogr	50°33'48,6"N 21°44'22,3"E	50°33'48,6"N 21°44'22,3"E	50°33'48,6"N 21°44'22,3"E
Pasmo [MHz]	1800/2600/900	1800/2600/900	1800/2600/900
Moc – EIRP [W]	11835	12037	15699

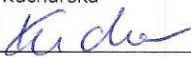

Radiolinia	Azymut [0]	Pasmo [GHz]	Moc EIRP [W]	Wsp geogr
MW 1	275	80	708	50°33'48,6"N 21°44'22,3"E

12. Załącznik 1 – wyniki pomiarów pola elektromagnetycznego

13. Miejscowość, data (rok- miesiąc- dzień): 2023/02/20
Imię i nazwisko osoby reprezentującej prowadzącego instalację
Monika Kucharska
Podpis: 

II. Wypełnia organ ochrony środowiska przyjmujący zgłoszenie

--	--

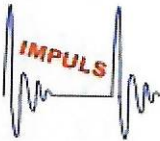
 <p>PCA POLSKIE CENTRUM AKREDYTACJI BADANIA AB 1362</p>		<p>IMPULS Marek Skórczewski i Zbigniew Setman Spółka Jawna ul. Altanowa 24/5, 85-790 Bydgoszcz Laboratorium Badawcze ul. Sosnowa 9, 43-150 Bieruń tel. 606 486 149; e-mail: biuro@impulslaboratorium.eu</p>	
--	---	---	---

Dn 20.02.2023 roku

SPRAWOZDANIE

NR 3/11/OS/2023

Z POMIARÓW PROMIENIOWANIA ELEKTROMAGNETYCZNEGO
DLA CELÓW OCHRONY ŚRODOWISKA

ZLECENIODAWCA	AXIANS NETWORKS POLAND Sp. z o.o. 03-236 Warszawa, ul. Annopol 4a
UŻYTKOWNIK URZADZEŃ	Towerlink Poland Sp. z o.o. ul. Marcina Kasprzaka 4, 01-211 Warszawa ^K
RODZAJ INSTALACJI	Instalacja radiokomunikacyjna – stacja bazowa ^K
MIEJSCE INSTALACJI	39-400 Stale, dz. nr 62/22 ^K
WSPÓŁRZEDNE GPS	50°33'48,6"N 21°44'22,3"E ^K
POWIAT WOJEWÓDZTWO	Tarnobrzeski podkarpackie
KOD OBIEKTU	BT26975 STALE^K
DATA WYKONANIA POMIARÓW	17.02.2023

OSOBA AUTORYZUJĄCA SPRAWOZDANIE Z BADAŃ
Marek Skórczewski**IMPULS**Marek Skórczewski i Zbigniew Setman
Spółka Jawna
Ul. Altanowa 24/5, 85-790 Bydgoszcz
NIP 5542840420, REGON 340597753

Informacje i dane pochodzące od zleceniodawcy/i lub użytkownika zostały oznaczone indeksem ^K Informacje dostarczone przez klienta/i lub użytkownika urzędzeń pochodzą z poza zakresu akredytacji, informacje, które mogą mieć wpływ na ważność wyników badań oznaczono indeksem ^{K+}

1. INFORMACJE OGÓLNE

- 1.1. Zleceniodawca:
Axians Networks Poland Sp. z o.o.
adres: 03-236 Warszawa, ul. Annopol 4a
Zlecenie na wykonanie pomiarów nr 3/2023
- 1.2. Użytkownik urządzeń^K:
Towerlink Poland Sp. z o.o, ul. Marcina Kasprzaka 4, 01-211 Warszawa
- 1.3. Miejsce zainstalowania urządzeń^K: wieża na terenie zakładu przemysłowego, wokół tereny zielone, niska zabudowa mieszkalna
- 1.4. Podstawa prawna wykonania pomiarów:
 - a) Ustawa z dnia 27 kwietnia 2001 roku Prawo ochrony środowiska
 - b) Rozporządzenie Ministra Klimatu z dnia 17 lutego 2020 w sprawie sposobów sprawdzania dotrzymania dopuszczalnych poziomów pól elektromagnetycznych w środowisku (Dz.U. z 2022 r. poz. 2630)
- 1.5. Rozporządzenie Ministra Zdrowia z dnia 17 grudnia 2019 roku w sprawie dopuszczalnych poziomów pól elektromagnetycznych w środowisku (Dz. U. Nr, poz. 2448)
- 1.6. Metodyka pomiarów:
Zgodna z Rozporządzeniem Ministra Klimatu z dnia 17 lutego 2020 w sprawie sposobów sprawdzania dotrzymania dopuszczalnych poziomów pól elektromagnetycznych w środowisku wraz z Załącznikiem do rozporządzenia Ministra Klimatu (Dz.U. z 2022 r. poz. 2630) określona w pkt 25 ppkt 1 załącznika do niniejszego rozporządzenia
- 1.7. Informacje na temat uwarunkowań metody badawczej, w tym uzgodnień ze zleceniodawcą i dysponentem przestrzeni pomiarowej:
* Na podstawie art. 122a ust. 1b ustawy z dnia 27 kwietnia 2001 r- Prawo Ochrony Środowiska), nie przeprowadza się pomiarów pól elektromagnetycznych w lokalach mieszkalnych oraz lokalach użytkowych zlokalizowanych na terytorium objętym stanem nadzwyczajnym, stanem zagrożenia epidemicznego lub stanem epidemii
W związku z obecnie obowiązującym stanem zagrożenia epidemicznego, pomiarów nie wykonano w lokalach mieszkalnych oraz w lokalach użytkowych zlokalizowanych w obszarze pomiarowym przedmiotowej instalacji radiokomunikacyjnej
* brak
- 1.8. Instytucja wykonująca pomiary:
IMPULS Marek Skórczewski i Zbigniew Setman Spółka Jawna 85-790 Bydgoszcz ul. Altanowa 24/5, Laboratorium Badawcze 43-150 Bieruń ul. Sosnowa 9;
- 1.9. Osoba wykonująca pomiary, dokonująca zapisów i opracowująca sprawozdanie z badań: Zbigniew Setman
- 1.10. Przedstawiciel użytkownika udzielający informacji o parametrach pracy źródeł:
Monika Kucharska, Kamil Krupiński

Uwaga; zgodnie z wymaganiami Rozporządzenia powiadomiono mieszkańców i operatora o terminie przeprowadzenia badań

1.11. Wykaz przyrządów pomiarowych:

Tabela nr 1

Lp.	Nazwa urządzenia	Numer miernika	Kod identyfikacji wpib	Świadectwo wzorcowania, sprawdzania	
1.	NBM-520 – miernik szerokopasmowy - z sondą pomiarową pola elektrycznego typu EF-6091 wzorcowaną dla zakresu częstotliwości 80MHz-90GHz i wartości pomiaru pola 0,8-300 V/m - z sondą pomiarową pola magnetycznego typu HF-0191 wzorcowaną dla zakresu częstotliwości 10MHz-1GHz i wartości pomiaru pola 0,01-12 A/m - z sondą pomiarową pola magnetycznego typu EF-0391 wzorcowaną dla zakresu częstotliwości 0,1 MHz-4GHz i wartości pomiaru pola 0,22-282 V/m	D-1356	PP-NBM-6	Świadectwo Nr LWIMP/W/155/21 Wykonane przez LWIMP Politechnika Wrocław	
				Sprawdzanie wewnętrzne przed i po pomiarze wg procedury własnej PO-03	
				data wzorcowania	termin następnego wzorcowania
				18 maja 2021	do 30 maja 2023*
2.	Termohigrometr cyfrowy TESTO	63087700	SP-TEH-6	Świadectwo Nr 3436/AH/21 wykonane przez LP MUTECH 21 grudnia 2021 Następne wzorcowanie 21 grudnia 2031*	
				Sprawdzane wewnętrzne w odniesieniu do : AZ8703	
				Świadectwo Nr 41979/1/2021 wykonane przez LABORTRONIC Bielsko Biala 15 czerwca 2021	
				data wzorcowania	termin następnego wzorcowania
				15.06.2021	do 15.06 2025*
3	Dalmierz laserowy TROTEC	BD26 1703130426	SP-DAL-6	30759/1/2018 wykonane przez ZZEP LABORTRONIC Tomasz Schabikowski Bielsko Biala	
				Sprawdzanie wewnętrzne przed i po pomiarze wg procedury własnej PO-03	
				data wzorcowania	termin następnego wzorcowania
				25 lipca 2018 r	do 31 lipca 2028*
4	GPS Garmin GPSMAP 62	GPSMAP 62 01102381	SP-GPS-7	sprawdzanie wewnętrzne wg procedury własnej PO-03	

*terminy kolejnego wzorcowania ustalone zgodnie z zaleceniami ILC G24 i procedurą własną PO-03

1.12. Warunki środowiskowe wykonania pomiarów

Podczas wykonywania pomiarów pól elektromagnetycznych nie występowały opady atmosferyczne. Wyniki pomiaru parametrów pogodowych:

Tabela nr 2

Pomiary wykonano w godzinach	Od 12,30 – do 14,00		
Warunki środowiskowe – monitorowanie	godzina	temperatura [°C]:	wilgotności względna [%]:
od	12,30	5,0	68,9
do	14,00	4,0	69,3

Warunki środowiskowe spełniają wymagania producenta miernika pola elektromagnetycznego do użycia.

1.13. Sposób identyfikacji widma pola elektromagnetycznego

- Widmo pola elektromagnetycznego zidentyfikowano na podstawie dostarczonych przez zleceniodawcę danych technicznych urządzeń^K

2. OPIS ŹRÓDEŁ PÓL

Na badanym obiekcie występują* dodatkowe źródła promieniowania pola elektromagnetycznego, pochodzące od innego operatora, które w zakresie badanych częstotliwości bezpośrednio wpływają na wynik wartości mierzonej natężenia pola elektromagnetycznego. W odległości do 300 m zlokalizowano instalacje radiokomunikacyjne innego operatora.

2.1. Wykaz mierzonych urządzeń – dane przedstawione przez operatora (użytkownika urządzeń):

Uwaga: moc i pochylenie elektryczne anten zostały ustawione zgodnie z Załącznikiem do Rozporządzeniem Ministra Klimatu z dnia 17 luty 2020 – pkt 13 przed wykonaniem pomiarów na czas ich wykonania przez operatora (użytkownika urządzeń)^{K+}:

Urządzenia nadawczo-odbiorcze zlokalizowane są na masztach z antenami i w pomieszczeniu technicznym. Nadajniki podłączone są do anteny stacji bazowej stanowiącej źródła pól elektromagnetycznych w środowisku ogólnym i środowisku pracy.

Tabela nr 3:

Parametry systemu nadawczo-odbiorczego^{K+}:

Parametry systemu nadawczo – odbiorczego 2600			
Nr anteny:	1	2	3
Typ anteny	120115	120115	ADU4521R04V06
Azymut [°]	60	170	290
Wsp. Geogr	50°33'48,6"N 21°44'22,3"E	50°33'48,6"N 21°44'22,3"E	50°33'48,6"N 21°44'22,3"E
Pasma [MHz]	2600	2600	2600
Wysokość zaw. anteny / wys. śr. elektrycznego [m npt]	38,5	38,5	38,2
Pochylenie wiązki głównej tilt mechaniczny [°]	0	0	0
Zakres tiltów elektrycznych	2600 2-6,5	2600 2-6,5	2600 1-6,5
Pochylenie wiązki głównej tilt elektryczny [°] średni	4,25	4,25	3,75
Moc – EIRP [W]	15751	15751	12895
Parametry systemu nadawczo – odbiorczego 1800/2600/900			
Nr anteny:	4	5	6
Typ anteny	ATR4518R11V06	ATR4518R11V06	ATR4518R11V06
Azymut [°]	60	170	290
Wsp. Geogr	50°33'48,6"N 21°44'22,3"E	50°33'48,6"N 21°44'22,3"E	50°33'48,6"N 21°44'22,3"E
Pasma [MHz]	1800/2600/900	1800/2600/900	1800/2600/900
Wysokość zaw. anteny / wys. śr. elektrycznego [m npt]	35,8	35,8	35,4
Pochylenie wiązki głównej tilt mechaniczny [°]	0	0	0
Zakres tiltów elektrycznych	1800 0-6 2600 0-6 900 0-6	1800 0-6 2600 0-6 900 0-6	1800 1-6 2600 1-6 900 0-6
Pochylenie wiązki głównej tilt elektryczny [°] średni	3/3/3	3/3/3	3,5/3,5/3
Moc – EIRP [W]	11835	12037	15699

Parametry radiolinii^{K+}:

Radiolinia	Typ anteny	Azymut [°]	Pasma [GHz]	Wys. środka elektr. anteny [m npt]	Średnica [m]	Moc EIRP [W]	Wsp geogr
MW 1	A80S06MAC-3NX	275	80	38	0,6	708	50°33'48,6"N 21°44'22,3"E

3. OPIS PRZEPROWADZONYCH POMIARÓW

System antenowy zainstalowany jest na wieży

Warunki pracy urządzeń nadawczych zgodnie z wymaganiami wskazanymi w pkt. 25 Załącznika do Rozporządzenia Ministra Klimatu z dnia 17 lutego 2020 w sprawie sposobów sprawdzania dotrzymania dopuszczalnych poziomów pól elektromagnetycznych w środowisku.

Pomiary wykonano w pionach pomiarowych przedstawionych na załączonym rysunku. Pomiary wykonano w tych miejscach, w których, na podstawie uprzednio przeprowadzonych obliczeń^{K+}, stwierdzono występowanie wartości pól elektromagnetycznych o poziomach zbliżonych do poziomów dopuszczalnych w danych zakresach częstotliwości.

Główne kierunki pomiarowe ustalono wzdłuż azymutów anten sektorowych i radiolinii stanowiących kierunki maksymalnego zasięgu oddziaływania pól elektromagnetycznych:

- anteny sektorowe,
- anteny radiolinii.

Pomocnicze kierunki ustalono zgodnie z pkt 14 Załącznika do Rozporządzenia Ministra Klimatu z dnia 17 lutego 2020 w sprawie sposobów sprawdzania dotrzymania dopuszczalnych poziomów pól elektromagnetycznych w środowisku:

- budynki mieszkalne, klatki schodowe na azymucie działania

Minimalna odległość pomiarowa mierzona od anteny – zgodnie z zależnością:

- minimalną odległość, do której należy wykonać pomiary, mierzona od anteny, wyznacza się jako odległość:

$$D_{min} = \left(\frac{8\sqrt{EIRP_{SUM}}}{\min(ME_{gr})} \right)$$

gdzie:

D_{min} - oznacza najmniejszą odległość od anteny, do której należy wykonać pomiary wzdłuż ustalonych kierunków pomiarowych, wyrażoną w m,

$EIRP_{SUM}$ - oznacza sumę równoważnych mocy promieniowanych izotropowo (EIRP) wszystkich anten, których azymuty są odległe od siebie o mniej niż kąt połowy mocy anteny o najszerszej wiązce, wyrażona w W,

$\min(ME_{gr})$ - oznacza najniższą dopuszczalną wartość składowej elektrycznej pola określoną dla objętego pomiarami zakresu częstotliwości dla miejsc dostępnych dla ludności wyrażoną w V/m,

Za wynik pomiaru przyjęto maksymalną z otrzymanych wielkości natężenia pola elektrycznego w zakresie 0,4 GHz do 90 GHz występującą w punktach pomiarowych położonych na wysokości od 0,3 m do 2,0 m nad powierzchnią podłoża (wzdłuż pionu pomiarowego) oraz w budynkach mieszkalnych.

Dobór głównych i pomocniczych kierunków pomiarowych oraz punktów pomiarowych (uzgodnionych ze zleceniodawcą) zapewnia reprezentatywność wyników pomiarów dla ustalonego ze zleceniodawcą obszaru pomiarowego wokół stacji bazowej.

4. ZESTAWIENIE WYNIKÓW POMIARÓW

Tabela nr 4 Wyniki pomiarów

Nr pionu	Miejsce wykonania pomiarów /punkt pomiarowy	Wysokość pom. [m]	Wartości zmierzone		Wartości wyznaczone				
			Współrzędne geograficzne	maksymalne natężenie pola Pole – E [V/m]	maksymalna otrzymana wielkość zmierzonej wartości natężenia pola Pole – H [A/m]**	Pole E *Wp + U _c [V/m]	Pole H *Wp + U _c [A/m]	WME	WMH
Kierunki pomiarowe na wszystkich azymutach i piony pomocnicze									
1.	Teren zakładu przemysłowego	0,3-2,0	50°33'49,2"N 21°44'23,9"E	0,90	0,002	1,18	0,003	0,04	0,04
2.	Teren zakładu przemysłowego	0,3-2,0	50°33'50,0"N 21°44'26,0"E	<0,8	<0,002	<1,05	<0,003	0,04	0,04
3.	Teren zakładu przemysłowego	0,3-2,0	50°33'49,3"N 21°44'28,6"E	<0,8	<0,002	<1,05	<0,003	0,04	0,04
4.	Teren zakładu przemysłowego	0,3-2,0	50°33'51,1"N 21°44'29,4"E	<0,8	<0,002	<1,05	<0,003	0,04	0,04
5.	Teren zakładu przemysłowego	0,3-2,0	50°33'51,7"N 21°44'31,0"E	<0,8	<0,002	<1,05	<0,003	0,04	0,04
6.	Teren zakładu przemysłowego	0,3-2,0	50°33'48,2"N 21°44'22,4"E	<0,8	<0,002	<1,05	<0,003	0,04	0,04
7.	Teren zakładu przemysłowego	0,3-2,0	50°33'47,0"N 21°44'22,8"E	0,90	0,002	1,18	0,003	0,04	0,04
8.	Teren zakładu przemysłowego	0,3-2,0	50°33'46,2"N 21°44'22,9"E	<0,8	<0,002	<1,05	<0,003	0,04	0,04
9.	Chodnik	0,3-2,0	50°33'43,8"N 21°44'23,6"E	0,90	0,002	1,18	0,003	0,04	0,04
10.	Boisko na terenie szkoły	0,3-2,0	50°33'43,5"N 21°44'28,4"E	<0,8	<0,002	<1,05	<0,003	0,04	0,04
11.	Boisko na terenie szkoły	0,3-2,0	50°33'45,3"N 21°44'29,7"E	<0,8	<0,002	<1,05	<0,003	0,04	0,04
12.	Teren zakładu przemysłowego	0,3-2,0	50°33'48,7"N 21°44'21,2"E	0,90	0,002	1,18	0,003	0,04	0,04
13.	Teren zakładu przemysłowego	0,3-2,0	50°33'49,3"N 21°44'19,2"E	1,40	0,004	1,83	0,005	0,07	0,07
14.	Tereny zielone	0,3-2,0	50°33'49,7"N 21°44'17,7"E	0,84	0,002	1,10	0,003	0,04	0,04
15.	Tereny zielone	0,3-2,0	50°33'50,5"N 21°44'14,2"E	<0,8	<0,002	<1,05	<0,003	0,04	0,04
<p>Niepewność rozszerzona pomiaru u dla 400-2600MHz wynosi 30,7 % „przyjęte do obliczeń wg kryterium” Niepewność rozszerzona pomiaru u dla 8-38GHz wynosi 44,2 % Niepewność rozszerzona pomiaru u dla 80 GHz wynosi 59,6 % Niepewność rozszerzona przy poziomie ufności 95 % i współczynniku rozszerzenia k=2</p>									
<p>* - poniżej czułości miernika (poza zakresem akredytacji) ** - wartość wyznaczona na podstawie pomiaru wartości skutecznej natężenia pola elektrycznego, z zależności: $H = E/377$ ***dla wyniku <0,8 V/m i 0,002A/m (dolne granice oznaczalności) do obliczeń przyjęto odpowiednio wartości 0,8V/m i 0,002A/m.</p>									

WM_E - wartość wskaźnikowa poziomu emisji pól elektromagnetycznych dla miejsc dostępnych dla ludności dla składowej elektrycznej pola (na podstawie uzgodnień z operatorem do wyznaczenia przyjęto wartość 28 V/m)
 WM_H . wartość wskaźnikowa poziomu emisji pól elektromagnetycznych dla miejsc dostępnych dla ludności dla składowej magnetycznej pola (na podstawie uzgodnień z operatorem do wyznaczenia przyjęto wartość 0,073 A/m)

Wyniki zgodne z wymaganiami zostały oznaczone boldem (pogrubienie czcionki)

Wyniki niezgodne z wymaganiami zaznaczono kolorem czerwonym

Wyniki pomiarów zostały uzyskane przy uwzględnieniu poprawek pomiarowych przekazanych przez Zleceniodawcę, umożliwiającym uwzględnienie maksymalnych parametrów pracy instalacji Zleceniodawcy oraz innych operatorów występujących w obszarze pomiarowym ^{K+}.

Wp – współczynnik poprawek badanej stacji (Wp = 1,0) - pomiar miernikiem szerokopasmowym

5. Podstawy obliczeń i podejmowania decyzji o stwierdzeniu zgodności z wymaganiami

5.1 Wytyczne Ministra Zdrowia

Zgodnie z rozporządzeniem Min. Zdrowia z dnia 17 grudnia 2019 roku w sprawie dopuszczalnych poziomów pól elektromagnetycznych w środowisku (Dz. U. Nr, poz. 2448) z tabela nr 2 zał. 1 – Zakresy częstotliwości pól elektromagnetycznych (zamieszczona poniżej), dla których określa się parametry fizyczne charakteryzujące oddziaływanie pól elektromagnetycznych na środowisko oraz dopuszczalne poziomy pól elektromagnetycznych, charakteryzowane przez dopuszczalne wartości parametrów fizycznych dla miejsc dostępnych dla ludności:

Tabela 2

Zakresy częstotliwości pól elektromagnetycznych, dla których określa się parametry fizyczne charakteryzujące oddziaływanie pól elektromagnetycznych na środowisko oraz dopuszczalne poziomy pól elektromagnetycznych, charakteryzowane przez dopuszczalne wartości parametrów fizycznych dla miejsc dostępnych dla ludności

Zakres częstotliwości pola elektromagnetycznego		Parametr fizyczny	Składowa elektryczna E (V/m)	Składowa magnetyczna H (A/m)	Gęstość mocy S (W/m ²)
lp.	1	2	3	4	
1	0 Hz	10000	2500	ND	
2	od 0 Hz do 0.5 Hz	ND	2500	ND	
3	od 0.5 Hz do 50 Hz	10000	60	ND	
4	od 0.05 kHz do 1 kHz	ND	3 / f	ND	
5	od 1 kHz do 3 kHz	250 / f	5	ND	
6	od 3 kHz do 150 kHz	87	5	ND	
7	od 0.15 MHz do 1 MHz	87	0.73 / f	ND	
8	od 1 MHz do 10 MHz	87 / f ^{0.5}	0.73 / f	ND	
9	od 10 MHz do 400 MHz	28	0.073	2	
10	od 400 MHz do 2000 MHz	1.375 × f ^{0.5}	0.0037 × f ^{0.5}	f / 200	
11	od 2 GHz do 300 GHz	61	0.16	10	

Oznaczenia:

f – wartość częstotliwości pola elektromagnetycznego z tego samego wiersza kolumny „Zakres częstotliwości pola elektromagnetycznego”.

ND – nie dotyczy.

W przypadku instalacji radiokomunikacyjnych wartości graniczne promieniowania dla poszczególnych pasm/systemów wynoszą:

Tabela 3

Zakres częstotliwości pola elektromagnetycznego		Parametr fizyczny	Składowa elektryczna E (V/m)	Składowa magnetyczna H (A/m)	Gęstość mocy S (W/m ²)
Lp.	1	2	3	4	
1	800 MHz	38,8	0,1	4,0	
2	900 MHz	41,2	0,11	4,5	
3	1800 MHz	58,3	0,16	9,0	
4	2100 MHz	61	0,16	10,0	
5	2600 MHz	61	0,16	10,0	

Analizę wykonano przyjmując stały, najbardziej rygorystyczny poziom dolnej częstotliwości z tabeli 2 (tj. 28V/m) Rozporządzenia Ministra Zdrowia z dnia 17.12.2019r.

5.2. Wytyczne operatora:

Dopuszczalny poziom natężenia pola elektromagnetycznego -wartość dopuszczalną dla dolnego zakresu pasma 400 MHz – 2000 MHz – przyjęto stały, najbardziej rygorystyczny poziom dolnej częstotliwości z tabeli (tj. 28v/m).

5.3 Wytyczne Ministra Klimatu

Zgodnie z Rozporządzeniem Ministra Klimatu z dnia 17 lutego 2020 w sprawie sposobów sprawdzania dotrzymania dopuszczalnych poziomów pól elektromagnetycznych w środowisku – Dz.U. z 2022 r. poz. 2630. Określa się wskaźniki:

WM_E - wartość wskaźnikowa poziomu emisji pól elektromagnetycznych dla miejsc dostępnych dla ludności dla składowej elektrycznej pola (na podstawie uzgodnień z operatorem)

WM_H - wartość wskaźnikowa poziomu emisji pól elektromagnetycznych dla miejsc dostępnych dla ludności dla składowej magnetycznej pola (na podstawie uzgodnień z operatorem)

6. Stwierdzenie zgodności

Na podstawie wytycznych Rozporządzenia Min. Zdrowia z dnia 17 grudnia 2019 roku w sprawie dopuszczalnych poziomów pól elektromagnetycznych w środowisku (Dz. U. Nr, poz. 2448) określonych w tabela nr 2 zał. 1 – *Zakresy częstotliwości pól elektromagnetycznych, dla których określa się parametry fizyczne charakteryzujące oddziaływanie pól elektromagnetycznych na środowisko oraz dopuszczalne poziomy pól elektromagnetycznych, charakteryzowane przez dopuszczalne wartości parametrów fizycznych dla miejsc dostępnych dla ludności*, w oparciu o zasadę podejmowania decyzji zgodną z pkt 26 załącznika do rozporządzenia Ministra Klimatu z dnia 17 lutego 2020 (Dz.U. z 2022 r. poz. 2630), na podstawie wyników wykonanych pomiarów stwierdza się, że w miejscach dostępnych dla ludności, dopuszczalne poziomy pól elektromagnetycznych w środowisku, określone w przepisach wydanych na podstawie art. 122 ust. 1 ustawy z dnia 27 kwietnia 2001 r. – Prawo Ochrony Środowiska, w badanym obszarze pomiarowym wokół stacji bazowej, nie występują przekroczenia wartości granicznych natężenia składowej elektrycznej oraz składowej magnetycznej pola elektromagnetycznego zakresu częstotliwości od 400 MHz do 90 GHz, a żadna z wartości wskaźnikowych tj. WME i WMH nie przekracza wartości 1.

Zastosowane poprawki pomiarowe uwzględniają parametry pracy instalacji oraz przedstawiają maksymalny parametr z określonego przedziału czasu pracy instalacji.

UWAGA

- Powyższe wyniki oraz przedstawione stwierdzenie zgodności z wymaganiami odnoszą się wyłącznie do badanych obiektów. Stwierdzenie zgodności z wymaganiami zostało dokonane w oparciu o akredytowane wyniki badań.
- Bez pisemnej zgody IMPULS Marek Skórczewski i Zbigniew Setman Spółka Jawna sprawozdanie nie może być powielane inaczej jak tylko w całości.
- Klient ma prawo do pisemnego złożenia reklamacji w ciągu 14 dni od daty otrzymania sprawozdania.

Zdjęcie obiektu

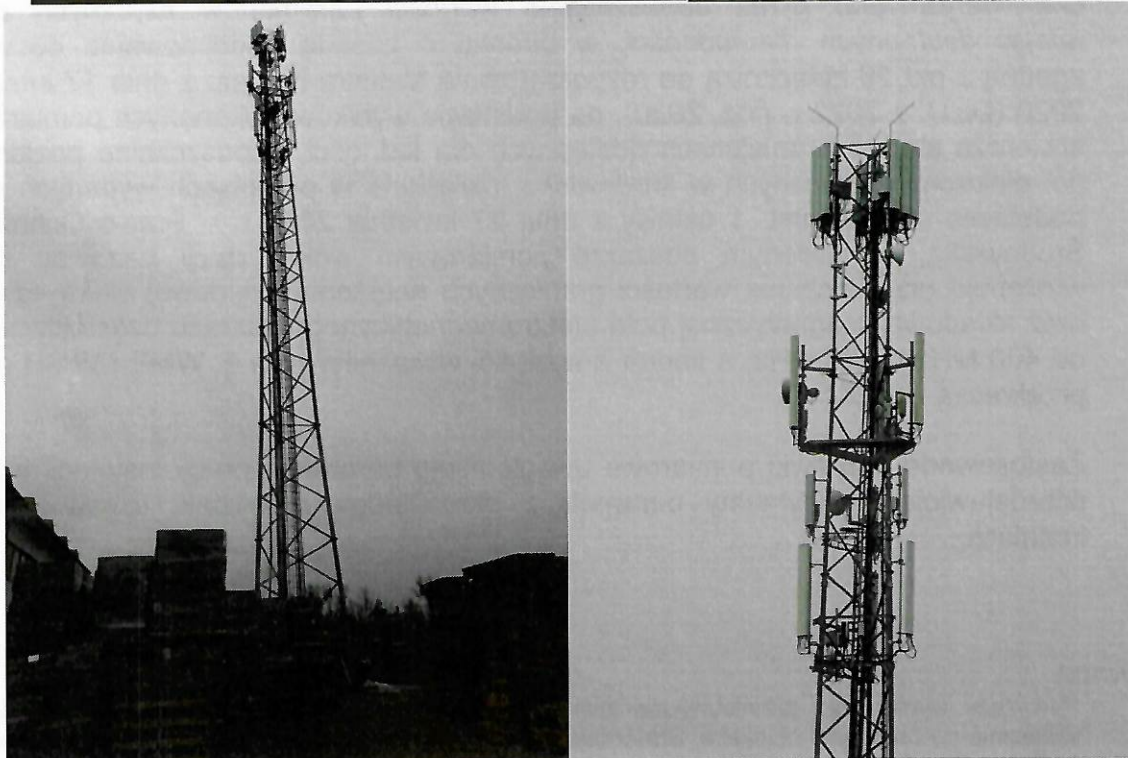



Mapa z zaznaczonymi kierunkami i punktami pomiarowymi



KONIEC SPRAWOZDANIA